الفهرس

المقدمة..... 4
بياناتي مباحة للجميع..... 10
قانون يكبّل يد الضحية..... 12
خوارزميّات توظيف لا ترى النّساء..... 14
قانون الأحوال الشخصية المصري يجلب العنف الرقمي..... 16
أمان مشبوه 18
للرجال فقط 20
تكنولوجيا في خدمة النساء 22
شركات الألعاب الإلكترونية لا تحمي اللاعبات من التَّحرُّش 24
العصبية العرقية تهدد عمل الصحفيات في سوريا 26
ثمناً للكلمة 28
قاصرات سوريا ضحايا جرائم إلكترونية 30
من خلف شاشاتهن 32
أحضان النجاة 34
إرهاب إلكتروني 36
"فش نت" 38
ساحة العنف الرقمي 40
إسرائيل تعزل الغزيات رقمياً 42
تمييز جندري 44
عراقيات ضحية "العنف" الانتخابي 46
الإجماع العشائري 48

Table of Contents

Introduction 5

My Data is Available to Everyone 11

A Law That Silences Victims 13

The Invisible Women of Recruitment Algorithms 15

Egypt's Personal Status Law Fuels Digital Violence 17

Suspicious Security 19

For Men Only 21

Technology at the Service of Women 23

Gaming Companies Fail to Protect Women Gamers from Harassment 25

Nationalism and Ethnicism Threatens the Work of Women Journalists in Syria 27

The Price of Speaking Out 29

Underage Syrian Girls Fall Victim to 'Cybercrimes' 31

From Behind Their Screens 33

A life-Saving Embrace 35

Cyberterrorism 37

"No internet" 39

The Arena of Digital Violence 41

Digital Blockade: Israel Cuts Off Gazan Women from Their Families 43

Gender-Based Discrimination 45

Iraqi Women in the Line of Electoral Fire 47

Tribe-Based Consensus 49



نشرت هذه التقارير ضمن مشروع "لن أبقى صامتة" بدعم من:

These reports have been published under "I Will Not Stay Silent" project by ARIJ with the support of:





بعيونهنّ وأصواتهنّ

يقضي الصحافيون والصحافيات أعمارهم/ن في سرد قصص الآخرين؛ كونهم/ن أول من يطأ الميدان، لمتابعة الأحداث وتوثيقها، واضعين أرواحهم/ن على كفوفهم/ن في سبيل أن يخلّدوا لنا تاريخاً حياً في الذاكرة. وفي قلب مناطق النزاعات والأنظمة القمعية، تتجلى المخاطر بأقصى صورها وأشدها. ومع ذلك، نادراً ما تُتاح لنا الفرصة لسماع قصصهم/ن الشخصية وتجارب عايشوها بأنفسهم/ن، أو الوقوف على حجم التهديدات التي تترصدهم/ن؛ إذ يتصدون للعنف ببسالة، وهمّهم/ن الوحيد أن يرووا لنا الوقائع من دون تحريف.



في الشرق الأوسط وشمال إفريقيا (MENA)، تتعرض الصحافيات لعنف قائم على النوع الاجتماعي، تُسهّله التكنولوجيا (technology-facilitated violence against women أو اختصاراً TFVAW)، وفي الوقت نفسه، يشكّلن جداراً منيعاً في وجهه. أما اللاتي يغطين الأحداث في مناطق النزاع، أو يعملن في بيئات هشة تعصف بها تقلبات مستمرة، فتزداد عليهن المخاطر والضغوط أضعافاً مضاعفة.

ينطق هذا الكتاب بأصوات الصحافيات اللاتي يروين قصصهنّ الخاصة، جامعاً شهادات حية من بيئات قمعية، ومن مناطق غير مستقرة، تشهد نزاعات كثيرة، حيث تواجه الصحفيات تحديات كبيرة داخل منظومة المعلومات الرقمية المعقدة، في سعي دؤوب إلى كشف القصص المغيّبة وحملها إلى دائرة الضوء. هذه الشهادات، التي تنسج خيوطاً من المقاومة والمساءلة، ليست تقارير صحافية باردة أو مفصولة عن التجربة، بل هي روايات متجسّدة، نابضة بالحياة، ترويها عيون النساء وأصواتهنّ، نساء يُدركن، كما يدرك الجسد الألم الذي عاشه، ملامح العنف المرتبط بالتكنولوجيا. ومن عمق هذه السرديات، يتبدى العالم الرقمي ليس كفضاء تواصل محايد، بل كساحة متقلّبة مشبعة بالمراقبة والانكشاف والسيطرة، وميدان تتقاطع فيه سلطة الدولة مع القيم الاجتماعية والثقافية.

تكشف الأبحاث أن نحو 67 في المئة من المشاركين في استطلاعات الرأي، في منطقة الشرق الأوسط وشمال إفريقيا، أفادوا بتعرّضهم لشكل واحد، على الأقل، من أشكال الأذى الإلكتروني، في نسبة تتجاوز المعدل العالمي البالغ 60 في المئة. وتغدو هذه الأضرار أكثر فداحة حين تطول النساء؛ إذ تُظهر البيانات أن النساء في المنطقة يبلغن عن الآثار السلبية الناجمة عن هذا النوع من الأذى، بمعدلات تفوق نظيرتها المسجّلة لدى الرجال. وتتفاقم حدّتها لدى العاملات في المجال العام، كالصحافيات والسياسيات، ومن يشغلن أدواراً تتطلّب الظهور أمام الجمهور. ومع ذلك، ما زالت معظم دول المنطقة تفتقر إلى قوانين صريحة تُجرّم العنف الإلكتروني ضد النساء، وتعاني أطرها المؤسسية ضعفاً يعوق إنفاذ التشريعات

Through Their Eyes, In Their Voices

Journalists spend their lives reporting other people's stories. They are the first ones on the ground, observing, recounting and risking their lives to record history for us. In conflict zones and repressive environments, these dangers are acute. But far less often do we get to hear journalists own stories, the risks they face themselves in bringing us their stories, of confronting violence merely to tell the story of what is unfolding.

Across the Middle East and North Africa (MENA) region, female journalists are increasingly the targets of and also a bulwark against technology-facilitated violence against women (TFVAW). For these journalists reporting from conflict zones or in fragile contexts, the pressures and dangers they face are multiplied.

This book is one attempt in enabling female journalists to tell their own stories, bringing together first-hand accounts from repressive environments, zones of conflict and fragility, where reporters are navigating the complexity of the digital information ecosystem to bring stories to light. These accounts form a tapestry of resistance and reckoning - not detached journalistic reports - but embodied testimonies, rendered through the eyes and voices of women who know, with intimate precision, the terrain of TFVAW. Emerging from within these narratives, the digital realm is not a neutral space of connection, but a volatile arena of surveillance, exposure, and control intersecting with state power and sociocultural norms.

Research has shown that in the MENA region, nearly 67 precent of those surveyed reported experiencing at least one form of online harm, higher than the 60 percent global average. Women in the region are much more likely to report negative impact from online harms compared to men, and these harms are more pronounced for women who work in the public arena – journalists, politicians and those in other public facing roles. Yet most countries here also lack specific laws targeting online violence against women and have weak institutional frameworks hindering effective enforcement of existing laws.

So, from Gaza to Cairo, from Khartoum to Damascus, Baghdad and Algiers, the accounts collected here bring these statistics into real life. These stories chart the recurring and sys-



القائمة أصلاً.

هكذا، من غزّة إلى القاهرة، ومن الخرطوم إلى دمشق، فبغداد والجزائر، تُعيد الشهادات الواردة في الكتاب إحياء تلك الأرقام الباردة، محوّلة إياها إلى قصص حقيقية تحكي الواقع. وترسم هذه الروايات أنماطاً متكرّرة ومنهجية من الانتهاكات: تسليح البيانات الشخصية، واستغلال ثغرات قانونية تحرم النساء من العدالة، وضغط اجتماعي يُوظّف العار أداة سياسية، ومحاولات إسكات لا تنتهي. تكشف أيضاً كيف تُعيد القوانين المتقادمة، والخوارزميات الإلكترونية المنحازة، والمنصّات الرقمية غير المنظّمة، إنتاج مظاهر اللامساواة الموجودة أصلاً على الأرض لكن بصيغة رقمية. كما تُظهر كيف تحوّلت الأدوات التي وعدت النساء بالتحرر قبل عقد من الزمن، إلى وسائل أخرى من الإكراه والأذى.

وفي الوقت نفسه، يتجلّى بقوة في هذه الشهادات حضور نسائي حاسم وفاعل. لا تكتب تلك الصحافيات من مواقع مراقبة آمنة، كمؤرخين يوثقون الأحداث بلا مبالاة ولا حتى كرواة متعاطفين، بل يخططن سطورهن من قلب العاصفة، كمشاركات في النضال الذي يوثّقن. إنهنّ شاهدات ومقاومات في آنٍ معاً. وفي بيئات رقمية عدائية، تتحوّل كتاباتهنّ إلى فعل استعادة للذات: إعلان الحضور، وتسمية العنف، وإعادة تصوّر للعدالة. في الحقيقة، تُظهر الأبحاث أن الدول التي تحتضن حركات نسوية ضاربة بجذورها في أعماق التاريخ النضالي، قادرة على تحقيق تقدّم قانوني ملموس، ما يؤكد الأهمية البالغة التي يكتسيها الانخراط المدني المستمرّ والعمل المناصر المنظّم في دفع الدولة نحو المساءلة والعدل.

ويشكّل هذا الكتاب إحدى محاولات العمل الجماعي والمناصرة المشتركة. إنه أرشيف حافل بتجارب حية من الصمود والتحدي، يكشف لنا كيف تخوض النساء في المنطقة معركة ضد العنف الرقمي، وكيف يتحوّلن من ضحايا تهديدات شخصية إلى صانعات لحقائق عامة؛ تكشف الظلم وتقاوم الصمت. لا تدعونا هذه القصص إلى القراءة السلبية فحسب، بل تحثّنا على أن نكون شهوداً على شجاعة نساء يواصلن رفع الصوت والكتابة بثقة لا تلين، وبإصرار على الحضور في فضاءات صُمّمت أساساً لكتم أفواههن.

الإصدار الذي بين أيديكم ثمرة شراكة بين شبكة "أريج" ARIJ (إعلاميون من أجل صحافة استقصائية عربية)، ومؤسسة "سيكديف" (The SecDev Foundation)، و"المركز الدولي الكندي لبحوث التنمية" (IDRC).

تسلّط شبكة "أريج" الضوء على هذه الحقائق، عبر أصوات صحافيات يوثّقن أشكال الأذى الرقمي التي تؤرق مضاجع النساء والفتيات في مجتمعاتهنّ، من خلال عملهن الاستقصائي الذي يتجاوز لغة الأرقام، ويحولها إلى قصص إنسانية مؤثرة. تقاريرهنّ تحوّل البيانات والسياسات إلى تجارب معاشة، وقصص تصدح خارج حدود الشاشات التي تعرضها. تجسد هذه الروايات رسالة "أريج" في توظيف الصحافة المهنية المبنية على الحقائق، بغية تمكين الصحافيين العرب من أداء دور الرقيب على مجتمعاتهم،



temic patterns: the weaponization of personal data, the exploitation of legal loopholes that deny women justice, the social pressure that transforms shame into policy, and always the continual attempts to silence. They highlight how outdated laws, biased algorithms, and unregulated technology platforms reproduce on ground inequalities and realities in digital form. They also show how the tools that promised liberation a decade ago are becoming instruments of coercion and harm.

At the same time what resonazes most through these accounts is profound agency. These journalists are not writing from positions of safe observation as indifferent chroniclers, nor even as empathetic narrators, but from within the storm as participants in the struggle they document. They are both witnessers and resisters. As women navigating hostile digital landscapes, their storytelling is an act of reclamation: asserting presence, naming violence, and reimagining justice. In fact, research shows that countries with historically rooted women's movements can make tangible legal progress – demonstrating the critical role of sustained civic engagement and advocacy to drive state accountability.

This booklet is one of these attempts for collective engagement and advocacy. It is an archive of lived experience and endurance. It shows us how women in the region confront and contest digital violence and transform personal peril into public truth. These stories compel us to be more than passive readers. They demand us to be witnesses to the courage of women who continue to speak, write, and exist loudly in spaces designed to silence them.

This publication is the product of a partnership between the Arab Reporters for Investigative Journalism (ARIJ), the SecDev Foundation and Canada's International Development Research Centre (IDRC).

ARIJ brings these realities to light through the voices of female journalists who document, investigate, and humanize the digital harms faced by women and girls in their societies. Their reporting transforms data and policy into lived experience—stories that resonate far beyond the screens on which they unfold. It demonstrates ARIJ' mission of leveraging high-quality, fact-based journalism to empower Arab journalists to become society's watchdogs.

The SecDev Foundation acts as a catalyst for change and a leader in regional efforts to address TFVAW as a matter of public health, human security, and social justice. For more than



وحماة الحقيقة.

من جانبها، تضطلع مؤسسة "سيكديف" بدور ريادي محرّك للتغيير، وتحمل لواء المبادرات الإقليمية في مكافحة العنف القائم على النوع الاجتماعي الذي تسهله التكنولوجيا (TFVAW)، معتبرةً إياه قضية صحية واجتماعية وأمنية بالغة الأهمية. طوال ما يربو على سبع سنوات، قادت المؤسسة مسيرة البحوث القائمة على الأدلة والتأثير في السياسات العامة عبر منطقة الشرق الأوسط وشمال إفريقيا، متبنيّةً مقاربة شاملة تربط بين الوقاية والاستجابة، مع التركيز على وضع النساء والفتيات في مركز الحلول. ومن خلال دراسات تمتد عبر أكثر من 18 بلداً عربياً، تواصل "سيكدف" تعميق الفهم حول الأبعاد القانونية، والمؤسسية، والنفسية، والاجتماعية، والتعليمية لهذا النوع من العنف الرقمي، معزّزةً قاعدة معرفية متينة ترمي إلى تحويل الوعي إلى فعل ملموس، والفعل نفسه إلى تغيير مستدام.

أما بالنسبة إلى "المركز الدولي الكندي لبحوث التنمية"، فإن هذا العمل جزء لا يتجزأ من رسالته الممتدّة على مدى 55 عاماً، في دعم وتمويل البحث العلمي والابتكار في دول الجنوب العالمي، سعياً إلى تحفيز التغيير العالمي وتعزيز مسار التنمية المستدامة. وعلى مدى نحو عقد من الزمن، استثمر المركز في تطوير نظم بحثية ترمي إلى فهم التحديات المرتبطة بالعنف الذي تسهله التكنولوجيا (TFVAW)، وأسهم بكفاءة في تحويل هذا الانتهاك من قلق خفي إلى مسألة عامة ملحّة، تستدعي استجابة مؤسسية شاملة.

مجتمعة، أرست هذه الجهود المشتركة أسس الوعي والمعرفة والتغيير. ولكن التحوّل الفعلي يبقى مرهوناً بتحركنا المستمر، أفراداً ومجتمعات، للمضي قُدماً في إنجاز هذا العمل. تذكّرنا هذه القصص بأن التطبيقات الرقمية، ومنصّات التواصل الاجتماعي، ووسائل الإعلام الإلكترونية، إذا خلت من المساءلة والأخلاقيات، تتحول إلى ميادين جديدة للعنف والتحرّش، وأنه في هذه الفضاءات، تُستهدَف النساء والفتيات بنسب أكبر، ويتحملن العبء الأثقل من الأذى والعواقب.

فلْتكن هذه القصص شرارةً للتضامن والتغيير؛ من أجل حماية قوية، ومناصرة جماعية، وفضاءات رقمية أكثر أماناً. ولْيُذكّرنا هذا العمل دوماً بضرورة الاستماع إلى تلك الأصوات الشجاعة وإعلاء شأنها، كي لا تجد أي امرأة بعد اليوم نفسها مكرهة أمام خيارين اثنين: صوتها أو أمنها.

روحية سيوارد، كبيرة موظفي البرامج في المركز الكندي لأبحاث التنمية الدولية (IDRC)، ورائد الشريف، المدير الإقليمي لمنطقة الشرق الأوسط وشمال إفريقيا في مؤسسة SecDev، وروان الضامن، المديرة العامة لأريج.

تم تصميم رسومات الكتاب باستخدام أدوات الذكاء الاصطناعي.



seven years, they have championed evidence-based research and policy advocacy across the MENA region, grounding work in an ecosystem approach that links prevention and response, while placing women and girls at the centre of the solution. Through research spanning more than 18 Arab countries, the SecDev Foundation continues to advance understanding of the legal, institutional, psychosocial, and educational dimensions of TFVAW—building the evidence base needed to turn awareness into action, and action into change.

For Canada's IDRC, this work is part of their 55-year mission of championing and funding research and innovation in the global majority to drive global change and promote sustainable development. For nearly a decade, the IDRC has been investing in research ecosystems to understand the challenges of technology facilitated violence and has helped transform regional and global understanding of TFVAW from a hidden concern into an urgent public issue demanding systemic response.

Together, these efforts have laid the groundwork for awareness, evidence, and change. Yet real transformation depends on how we, as societies and individuals, choose to carry this work forward. These stories remind us that digital applications, social media platforms and online media, if stripped of accountability and ethics, become new frontiers of violence and harassment, and that in these domains, women and girls are disproportionately targeted and affected.

Let these stories be catalysts for solidarity and change: for stronger protections, for collective advocacy, for safer digital spaces. And let this collection remind us to listen and amplify these voices of courage and ensure that no one should have to choose between her voice and her safety again.

Ruhiya Seward, Senior Program Officer at the International Development Research Centre (IDRC); Raed Sharif, MENA Regional Director at the SecDev Foundation; and Rawan Damen, Director General of ARIJ.



The Illustrations shown in the book were designed using Artifical Intelligence.

بياناتي مباحة للجميع

تسريب بيانات المُبلّغات عن العنف الإلكتروني في مصر يُعرّض حياتهن للخطر

إيناس كمال - مصر



يتناول التقرير تسريب بيانات فتيات ناجيات من العنف الإلكتروني، من محاضر الشرطة المصرية، بعد أن قدّمن بلاغات ضد مبتزين ومتحرشين إلكترونياً؛ ما جعلهن عرضة لوصول هؤلاء إلى عناوينهن وتهديدهن، الأمر الذي يجعل فتيات كثيرات يترددن في إبلاغ الشرطة عما يتعرضن له من عنف إلكتروني.

My Data is Available to Everyone

Leaking of the personal information of women in Egypt who report online violence puts their lives at risk.

Enas Kamal — Egypt

In Egypt, reporting online violence can put your life in danger. This report reveals how survivors' data leaked from police reports ends up in the hands of their harassers, putting threats right at their door. Through the stories of Nadia, Nada, and Amira, the report shows how legal loopholes and weak data protection laws turn the justice system into a trap, silencing women instead of protecting them.





قانون يكبّل يد الضحية

القانون المصري يمنع القاصرات من تحرير محاضر ضد المبتزين

أسماء حلمي - مصر

يسلط التقرير الضوء على حالات ابتزاز قاصرات في مصر، واستغلال ثغرات قانونية وإجرائية تحول دون قدرة الفتيات على الإبلاغ، منها اشتراط حضور ولي الأمر، وضعف استجابة خط "نجدة الطفل"، ما يترك الضحايا دون حماية أو دعم فعّال.

A Law That Silences Victims

Egyptian Law Prevents Minors from Reporting Blackmailers

Asmaa Helmy - Egypt

In Egypt, outdated laws force minors to rely on their guardians to report cyber blackmail—often silencing victims and leaving them exposed to danger. This report follows the tragic case of Naira Salah El-Zoghbi, who took her own life rather than face the shame and fear of telling her family about cyber blackmail. It exposes systemic failures: inaccessible hotlines, lenient sentences, and a lack of confidential support services. It shows how family silence, legal loopholes, and official indifference eventually protect perpetrators while pushing vulnerable girls toward despair.



خوارزميّات توظيف لا ترى النّساء

نورهان جودة - مصر

يسلط التقرير الضوء على وجود تمييز على أساس النوع، لدى خوارزميات أدوات الذكاء الاصطناعي المُعدة لفحص السير الذاتية، عند اختيار الموظفين/ات؛ ما يقلل فرص النساء في الحصول على الوظائف مقارنة بالرجال.



The Invisible Women of Recruitment Algorithms

Nourhan Gouda — Egypt

This report investigates how AI-powered recruitment tools and applicant screening algorithms (ATS) systematically disadvantage women in Egypt, by rejecting or filtering out female applicants even when they are equally or more qualified. It shows that bias in training data, criteria, and input design means many women's applications never reach human recruiters in hiring processes.



قانون الأحوال الشخصية المصري يجلب العنف الرقمي

علياء طلعت - مصر

يوثّق التقرير تعرض صحفيات وناشطات في مصر للعنف الإلكتروني، بسبب الحديث عن قانون الأحوال الشخصية وتعديلاته، في ظل وجود عوائق قانونية واجتماعية تحول دون معاقبة الجناة.





Egypt's Personal Status Law Fuels Digital Violence

Alia Talaat — Egypt

This report documents how female journalists and activists in Egypt face online violence for speaking out about the Personal Status Law and the amendments to it, while legal and social obstacles stop the perpetrators from facing punishment.

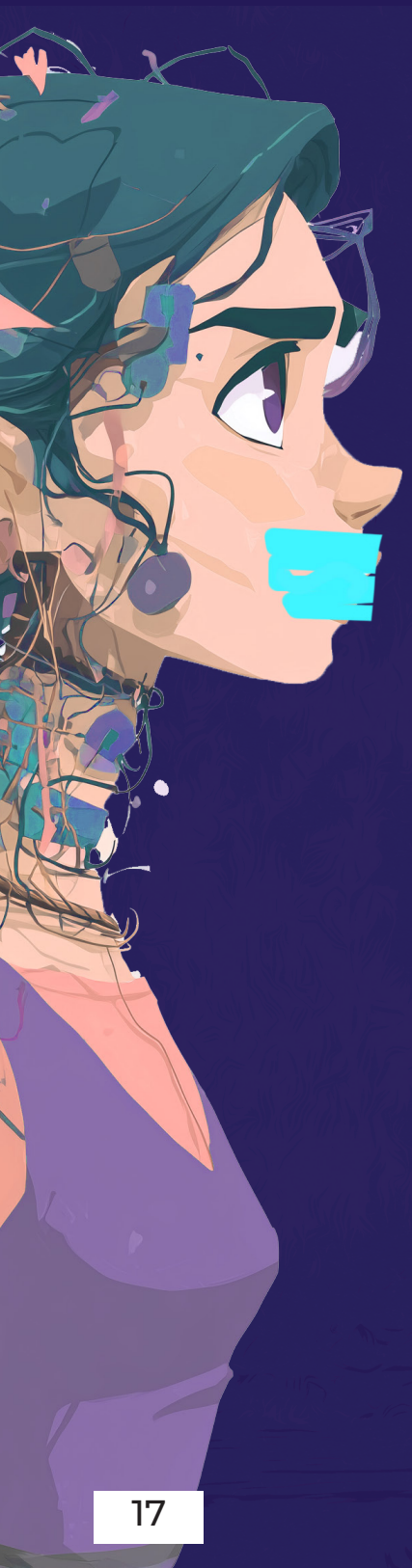



أمان مشبوه

أزواج في مصر يبتزون زوجاتهم إلكترونياً للتنازل عن حقوقهن

سحر عزازي - مصر

يكشف التقرير عن تحول الأزواج، الذين يُفترض أن يكونوا مصدر أمان، إلى مبتزين يستخدمون الصور والمحادثات الخاصة كسلاح لإذلال زوجاتهم أو إجبارهن على التنازل عن حقوقهن، وحتى تلفيق قضايا الزنا لهن. ورغم براءة كثيرات من الضحايا، فإن الألم النفسي ووصمة المجتمع تبقى جرحاً لا يلتئم.





Suspicious Security

How Egyptian Husbands Digitally Extort Their Wives to Strip Them of Rights

Sahar Azazi — Egypt

The report details how some men in Egypt are using intimate photos, fabricated content, and online blackmail to pressure their wives into relinquishing legal rights (such as alimony, divorce, custody) by accusing them of adultery, defamation, or “dishonor.” It explores both the legal tools, such as laws that criminalize misuse of private images, and the heavy social, psychological, and legal consequences on women, even after winning in court.





للرجال فقط

تحرش وتهديدات بالقتل تلاحق لاعبات كرة القدم بالسودان

سلمى عبدالعزيز - السودان

يكشف التقرير عن واقع قاسٍ تعيشه لاعبات كرة القدم في السودان، حيث يواجهن التنمر والإساءات الجنسية وتهديدات بالقتل، فقط لأنهن اخترن ممارسة الرياضة. بين رفض المجتمع وضغط الأسر وغياب الحماية المؤسسية، تتحول منصات التواصل الاجتماعي إلى أدوات لاغتيال الشخصية، تدفع بعض اللاعبات لاعتزال اللعبة أو الانعزال.



For Men Only

Sexual Harassment and Death Threats Target Women Football Players in Sudan

Salma Abdelaziz — Sudan

In Sudan, women footballers face relentless online abuse, bullying, and even death threats for daring to play the sport they love. This report follows players like Zahra “Wargo” Mohammed Azraq, targeted with sexist and demeaning insults after competing in the country’s first women’s league. It shows how social pressure, family pressure, and a deeply conservative society force many women out of the game.





تكنولوجيا في خدمة النساء

منصات عربية للحد من العنف الرقمي المتزايد ضد المرأة

أمنية حسني – مصر

يرصد التقرير كيف تحولت التكنولوجيا إلى سلاح بيد النساء لمواجهة العنف الرقمي، من مبادرات محلية تكافح الابتزاز الإلكتروني وتوفر دعماً نفسياً وقانونياً، إلى أدوات ذكاء اصطناعي تكشف خطاب الكراهية، ومنصات توثق الانتهاكات وتحذف المحتوى المسيء قبل انتشاره. في ظل بيئة رقمية خطرة، تمنح هذه المبادرات -في مصر وعدة دول عربية أخرى- النساء مساحة للأمان والقدرة على المقاومة.

Technology at the Service of Women

Arab platforms that seek to curb the increase in online violence against women

Omnia Hosny — Egypt

This report reviews various tech-based and platform initiatives across Arab countries, especially Egypt, Jordan, Palestine, and Iraq, that aim to reduce digital violence against women. These efforts include awareness-raising campaigns, digital support services, and the use of AI tools to detect gender-based hate speech and harassment online.





شركات الألعاب الإلكترونية لا تحمي اللاعبات من التَّحرُّش



أمنية قلاوون – مصر

يكشف التقرير عن تعرض فتيات وسيدات من أعمار مختلفة، للتنمّر والتحرش الإلكتروني، خلال لعبهن ألعاباً إلكترونية، في ظل عدم قيام شركات هذه الألعاب بما يكفي من إجراءات لحماية اللاعبات. من التحرش اللفظي والتهديدات، إلى تشويه السمعة ومطاردة الحسابات الشخصية، يوثق التقرير تجارب "مريرة" لفتيات من مصر ودول عربية، ويُظهر ضعف آليات الإبلاغ وصعوبة المساءلة.

Gaming Companies Fail to Protect Women Gamers from Harassment

Omnia Qalaoun — Egypt

Despite public promises, many gaming companies continue to fail women facing harassment both in-game and at work. High-profile cases at Activision Blizzard, Sony, and Ubisoft exposed cultures of sexism, weak reporting systems, and inconsistent enforcement. Women often fear retaliation, lack confidential support, while witnessing perpetrators escape consequences. This forces many to leave gaming altogether. Even though some firms have introduced new policies or legal measures, real change requires independent reporting channels, stronger enforcement, cultural shifts, and leadership accountability. Without these, harassment remains normalized, silencing women and driving talent out of the industry.



العصبية العرقية تهدد عمل الصحفيات في سوريا

أفين يوسف – سوريا

يكشف التقرير عن حملات تشويه وتهديدات طالت صحفيات سوريات بسبب هويتهن القومية العِرقية، وصلت إلى الدعوة لاعتقالهن أو قتلهن، في بيئة إعلامية منقسمة وهشة أمنيّاً وقانونياً، حيث تتحوّل التهديدات الإلكترونية إلى أداة للنيل من سلامتهن الجسدية وصورتهن الاجتماعية، ودفعهن أحياناً إلى ترك المهنة.



Nationalism and Ethnicism Threatens the Work of Women Journalists in Syria

Evin Youssef - Syria



In Syria, female journalists from ethnic minorities face smear campaigns, death threats, and even calls for arrest simply for doing their jobs. Through the story of Lamar Arkandy, targeted for her Kurdish identity after reporting on female slaves, this report reveals how ethnic nationalism fuels online abuse, jeopardizes journalists' safety, undermines press freedom, and silences women's voices in conflict zones.



ثمناً للكلمة

صحفيات سودانيات يواجهن تهديدات بالملاحقة والقتل

ملاك جمال بله - السودان

يتناول التقرير ما تتعرض له الصحفيات السودانيات من تهديدات رقمية وملاحقات ميدانية، تصل إلى حدّ القتل والاعتداء الجنسي، بسبب تغطيتهن لانتهاكات الحرب في السودان.

The Price of Speaking Out

Sudanese Women journalists Face threats of Persecution and Murder

Malak Jamal Bala — Sudan

In Sudan's war, telling the truth can cost you your life. This report exposes how women journalists face death threats, smear campaigns, and even armed harassment for covering rape, hunger, and displacement.

Hunted, blacklisted, and forced into hiding or exile, they continue reporting despite the danger. Their stories reveal both the courage and the cost of speaking out.



قاصرات سوريا ضحايا جرائم إلكترونية

سماح اسمندر - سوريا

يكشف التقرير عن معاناة فتيات قاصرات في سوريا من جرائم إلكترونية؛ تبدأ بانتحال الهوية، وتمتد إلى الابتزاز والتحرش، وسط جهل بالقوانين وخوف من اللجوء إلى القضاء.



Underage Syrian Girls Fall Victim to ‘Cybercrimes’

Samah Ismandar — Syria

This report describes how underage Syrian girls are increasingly vulnerable to online exploitation, identity theft, and harassment, and how social, legal, and psychological factors prevent them from seeking justice or protection.

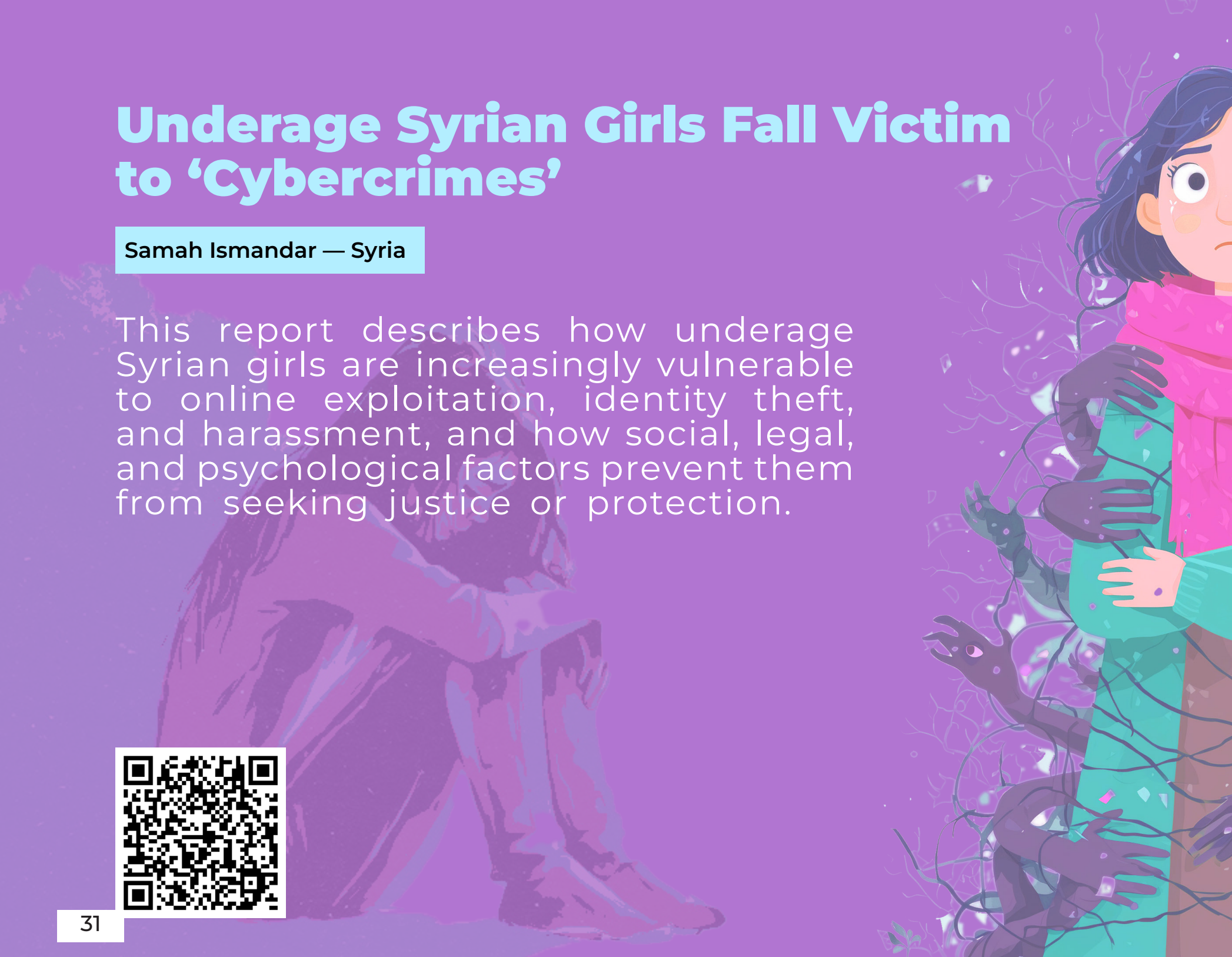

من خلف شاشاتهن

في اليمن جناة يختارون ضحاياهم من ذوات الإعاقة

إصلاح صالح - اليمن

يستعرض التقرير قصص فتيات ونساء من ذوات الإعاقة في اليمن، وقعن في فخ الابتزاز الإلكتروني، في ظل أوضاع اجتماعية وقانونية تعرقل معاقبة المبتزين؛ بسبب صعوبة إجراءات التقاضي، وخوف الضحايا من إلقاء اللوم عليهن.



From Behind Their Screens

In Yemen, Predators Target Women with Disabilities

Eslah Saleh — Yemen

In Yemen, women and girls with disabilities are targeted for online blackmail and trapped in a justice system without cybercrime laws and in a society that blames the victim. Through the tragic suicide of Huda and the extortion ordeal of Souad, this report shows how perpetrators exploit vulnerability to extort money or sexual content, driving victims to despair while legal gaps and social stigma leave them with nowhere to turn.

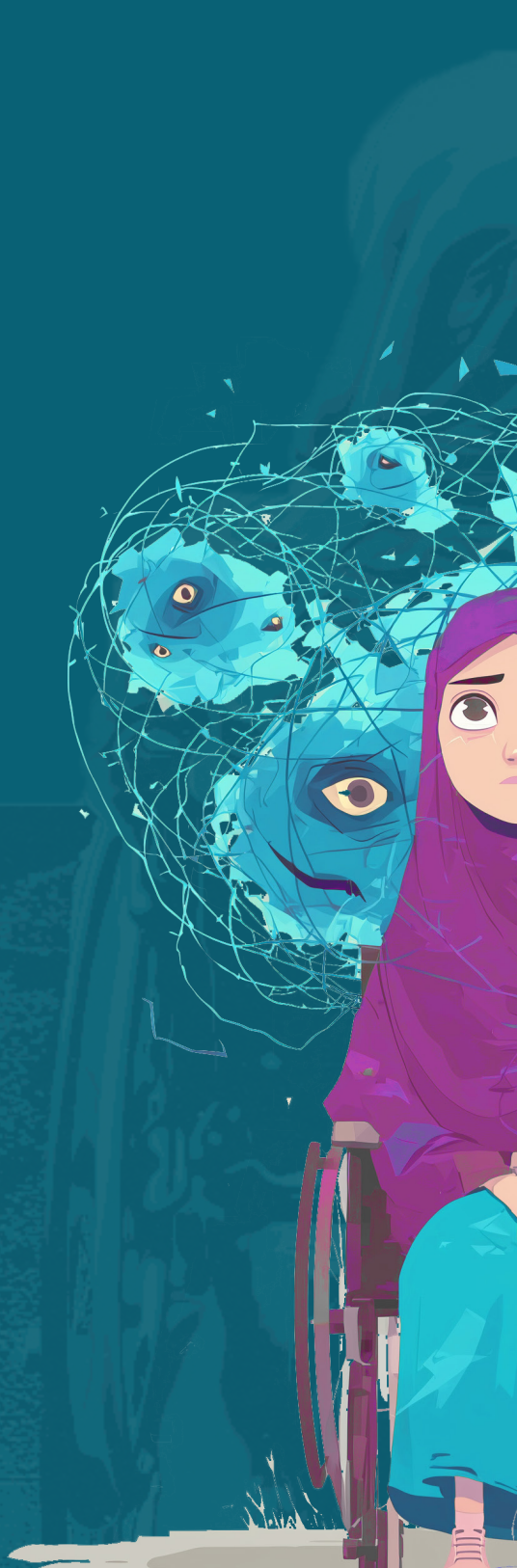

أحضان النجاة

دعم الأسر لبناتهن المتعرضات للابتزاز الإلكتروني يجنبهن الانتحار

رضوى حسني - مصر

يروي التقرير كيف أن خوف الفتيات من رد فعل أسرهن عند تعرضهن للابتزاز الإلكتروني، يدفع كثيرات منهن إلى الصمت أو الهرب أو حتى الانتحار، فيما ينقذ الدعم الأسري حياة أخريات. من قصة وعد التي كادت أن تخسر حياتها مرتين، إلى مريم وشيماء وسيرينا اللواتي واجهن المبتزين بفضل مساندة أهلهن، يسلط التقرير الضوء على الدور الحاسم لاحتضان الأسر لبناتهن في مواجهة جرائم العنف الرقمي، ويكشف أن كلمة دعم واحدة قد تغيّر المصير.





A life-Saving Embrace

Parental Compassion Toward Daughters Victimized by Cyber Blackmail Can Mean the Difference Between Life and Death.

Radwa Hosny — Egypt

This report follows the story of Waad, a young woman in Egypt who endured years of cyber blackmail and stalking from a former partner, leading her to multiple suicide attempts. Her greatest fear was her family discovering all about it.,She believed it could expose her to violence or even “honor” killing. The piece highlights how fear of stigma and lack of confidential support silence many victims. A Speak Up! survey found that only 10% of women report incidents of digital violence, largely due to fear of family backlash or a lack of knowledge on how to report. Yet it also shows the lifesaving power of family support, citing cases where parents intervened and reported blackmailers. Civil society groups like Speak Up! and Bar-Aman are working to raise awareness, encourage parental trust, and provide safe reporting channels. Ultimately, the report underlines that parental embrace and social understanding can mean the difference between despair and survival.





إرهاب إلكتروني

انتشار العنف الرقمي ضد ناشطات مصريات

ياسمين شبانة – مصر

يسلط التقرير الضوء على كيفية تحوّل المنصات الرقمية في مصر إلى ساحات ترهيب للناشطات والمدافعات عن حقوق المرأة، عبر حملات تهديد وتشويه وابتزاز تصل إلى الحياة الواقعية، وتستهدف إسكات أصواتهن وتقويض عملهن الحقوقي.

Cyberterrorism

The Spread of Digital Violence Against Egyptian Women Activists

Yasmin Shabana — Egypt

The report explores how Egyptian women human rights defenders and feminist activists are subjected to sustained digital violence, including blackmail, defamation, threats, doxxing, hacking, and harassment, especially when they speak out on women's rights or other sensitive issues.

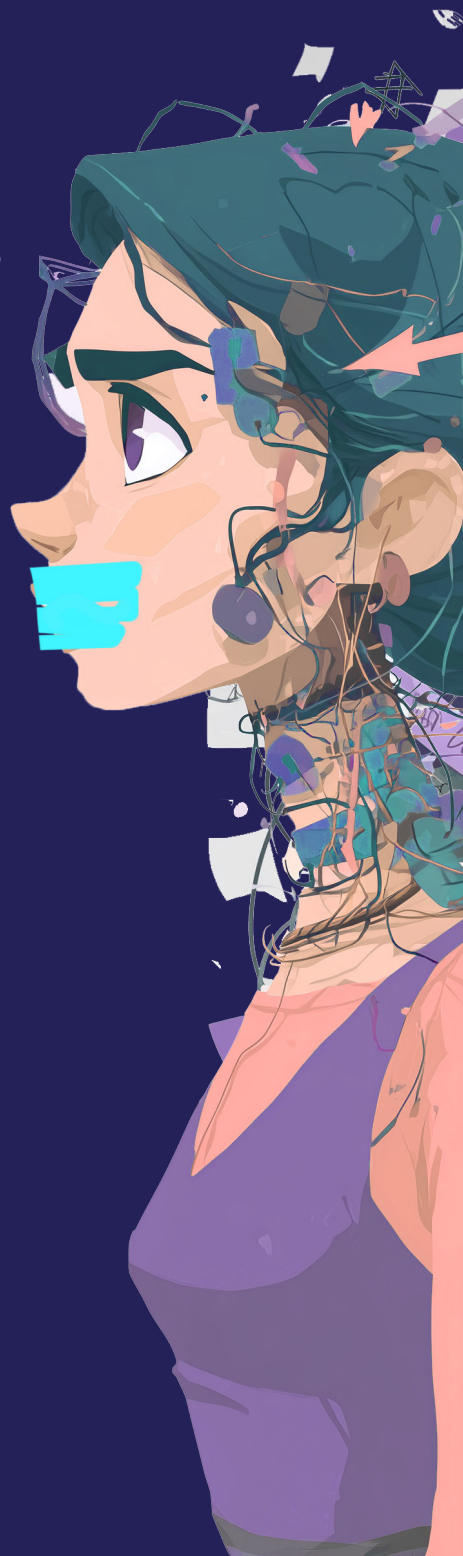

"فش نت"

صحفيات غزة يعملن من دون إنترنت بعد قطع إسرائيل الاتصالات

مها شهوان – غزة (فلسطين)

يوثق التقرير معاناة صحفيات غزة في ظل الحرب الإسرائيلية وقطع الاتصالات والإنترنت، وكيف تحوّل العمل الصحفي إلى مهمة شبه مستحيلة وسط القصف والعزلة التامة، وتأثير ذلك في التواصل مع أسرهن.



“No internet”

Gaza’s Women Journalists Work Without Internet After Israel Cuts Communications

Maha Shahwan — Gaza (Palestine)

This report documents how communication blackouts, due to internet outages, damaged infrastructure, and severed telecommunications, are severely disrupting the work and lives of female journalists in Gaza. It describes both the practical obstacles they face in doing their job and the emotional toll of being cut off from family and the outside world.





ساحة العنف الرقمي

كيف تتعامل النساء في مصر مع الرفض والانتقام الإلكتروني؟!

تسنيم منير - مصر

يرصد التقرير وجوهاً متعددة للعنف الرقمي ضد النساء في مصر، من انتحال الشخصية والتشهير، إلى الابتزاز العاطفي والجنسي، ويكشف أن دعم الأسرة يُشكّل طوق النجاة الأول للخروج من هذه التجارب القاسية.



The Arena of Digital Violence

How Women in Egypt Deal with Rejection and Electronic Revenge?!

Tasneem Monir — Egypt

This report examines how women in Egypt are targeted by digital revenge by former romantic partners—after rejecting them—and how social, legal, psychological, and digital dynamics shape both the harm and how women respond.

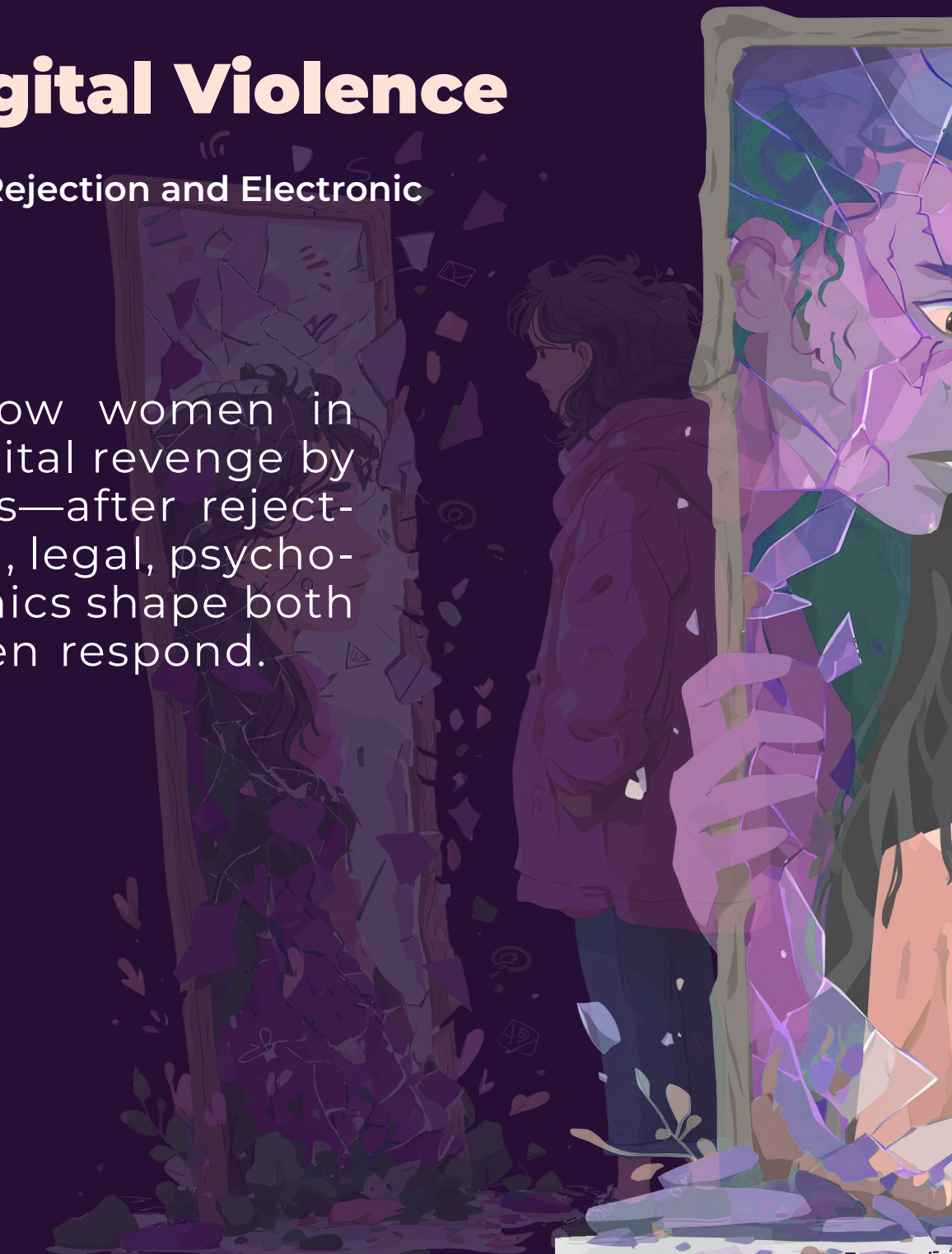

إسرائيل تعزل الغزيات رقمياً

الفلسطينيات حول العالم محرومات من التواصل مع عائلاتهن

أمل بريكة – غزة (فلسطين)

يوثّق التقرير معاناة الفلسطينيات داخل غزة وخارجها بعد أن قطعت إسرائيل الاتصالات والإنترنت عن القطاع، فحرمت النساء من حقهنّ الأساسي في الاطمئنان على أسرهن ومعرفة مصيرهن.



Digital Blockade: Israel Cuts Off Gazan Women from Their Families

Palestinian women globally struggle to maintain contact with their families

Amal Brika — Gaza (Palestine)

This report examines how Palestinian women face a form of digital isolation—being cut off from family, community, or social ties—due to political, infrastructural, and online restrictions. It shows how these barriers impact communication, identity, mental health, and social support.

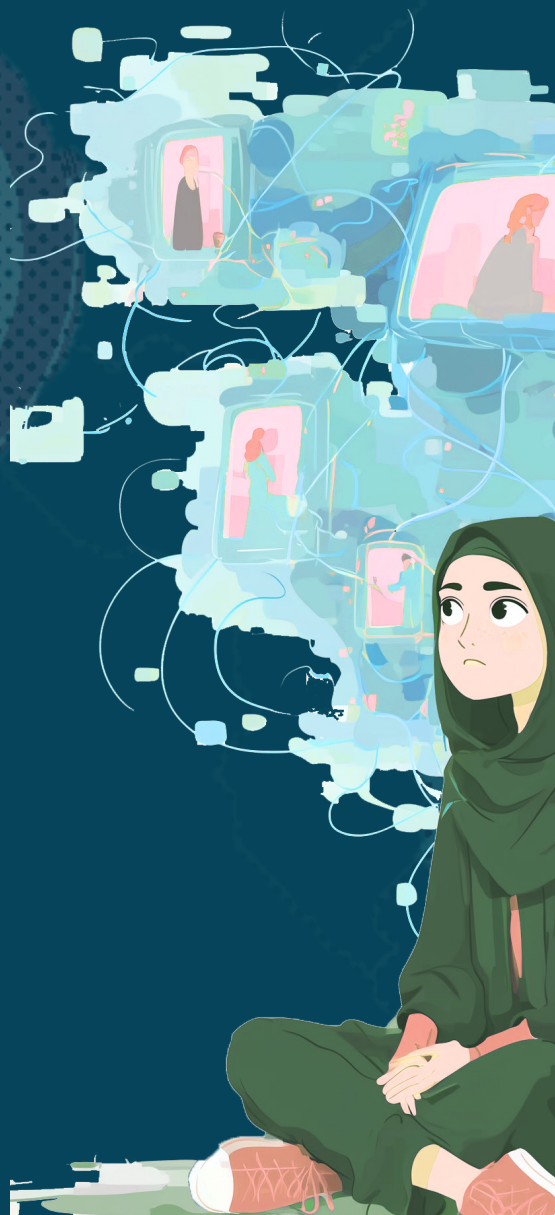

تمييز جندري

جزائريات يُستبعدن من الترقية والمناصب القيادية

ماجدة زوين – الجزائر

يسلط التقرير الضوء على تعرض "جزائريات" للتمييز الجندري، يحرم النساء من فرص عمل مناسبة؛ خاصة القيادية منها، ويعوق تطورهن المهني، بالمخالفة للدستور الجزائري. وإذا كان هذا هو الحال على أرض الواقع فما هو الحال في العالم الرقمي؟



Gender-Based Discrimination

How Algerian Women Are Denied Promotion and Excluded From Leadership Positions

Majda Zouine — Algeria

The report highlights instances of Algerian women facing gender-based discrimination that deprives them of suitable job opportunities, particularly leadership positions, and hinders their professional progress, all in violation of Algeria's constitution. If this is the case on the ground, then what is the case in the digital world?







عراقيات ضحية "العنف" الانتخابي

حملات مضللة تستهدف إخراج المرأة من العملية السياسية

تمارة عماد - العراق

يوثق التقرير قصص مرشحات عراقيات شاركن في الدورات الانتخابية السابقة، وواجهن العنف السياسي رقمياً وميدانياً، مع استمرار إفلات الجناة من العقاب، وسط غياب آليات واضحة للمحاسبة.

Iraqi Women in the Line of Electoral Fire

The leaking of the personal information of women in Egypt who report online violence puts their lives at risk

Tamara Emad — Iraq

The report documents the stories of Iraqi women candidates who participated in previous election cycles and faced political violence, both virtually and in real time, while perpetrators continue to enjoy impunity amid the absence of clear accountability mechanisms.



الإجماع العشائري

ديمقراطية ليست للنساء

شروق النسور - الأردن

يكشف التقرير عن إقصاء رقمي وواقعي متعمد للنساء من الانتخابات الداخلية التي تجريها العشائر في الأردن، لاختيار مرشحي الانتخابات النيابية. تُنظم تلك الانتخابات بآليات توصف بأنها "ديمقراطية"، لكنّها تستبعد المرشحات، على مرأى ومسمع "الإدارات الحكومية".





Tribe-Based Consensus

A“Democracy” That Excludes Women

Shurooq Al-Nsour — Jordan

The report exposes the deliberate online and offline exclusion of women from internal elections conducted by tribes in Jordan to select parliamentary candidates. These elections operate under mechanisms labeled as “democratic,” yet female candidates are systematically barred—all under the watch of government authorities.

